中華民國十八年六月十日創刊於漢口

武漢日報

總社：湖北恩施　分社：武漢

第五千七百二十九號

發行人　宋漱石

（電報掛號：二〇〇二）

本日一大張零售國幣四元

報費			刊例	
本埠	外埠		長行	短行
每月九十元三月二百六十元	每月九十五元三月二百五十八元郵費在內	國外郵費另加	每寸每日五十元不滿三寸照三寸收費長期另予優待	新聞後告新五號五十字作一寸每日收費一百元半寸計算

中央警官學校正科招考第十七期新生恩施區招生廣告

（一）名額、本區暫招三十名（二）資格、高中畢業（三）報名日期及地點、自二月十五至二月廿七日在民政廳第五科報名（四）報名手續、繳驗畢業證書及最近二寸半身脫帽照片三張（五）考試科目一、體格檢查，二、筆試、科目如下，國父遺教、國文、史地、數學、理化、外國文、軍事常識、智力測驗、生活調查三、口試（六）考試日期及地點，定於二月廿八日及三月一日在七橋塆施南衛生事務所舉行體格檢查，三月三日在民政廳對省會第二小學舉行筆試及口試（七）招考簡章函索請付郵票本市一元外埠二元

中央陸軍預備學校招生廣告

（甲）資格（一）曾在初中以上學校畢業或具同等學力者（二）年齡在十九歲以上二十八歲以下者（乙）報名日期自即日起至二月十一日止（丙）報名地點恩施西門外中山紀念堂（丁）考試科目：體格檢查口試筆試國文黨義歷史地理物理化學算術代數幾何英文（詳則來會索閱）

江陵旅施同鄉公鑒：

本會業經籌備就緒奉准成立，並定於國曆二月十八日（星期日）上午十時假東門社交會堂舉行成立大會凡我同鄉自即日起請於下列各地點就近登記

一、城區薛家巷青年團分團部鄭季陳　二、夏家園省銀行王荊樓　三、五峰山師範學院潘玉麟　四、二十一區人事處朱鳳之　五、七里坪軍管區姚文生　六、二孔橋六號唐才雄　七、黃泥塆交管處黃家森　八、舞陽壩湖北印書館陳先仁　九、金子壩農學院鄭啓東　十、長沙田灌夫　敬舒治旺　陳十廉

江陵旅施同鄉會籌備處啓

結婚啓事

茲承喻建章　劉若虛　二先生介紹訂於二月十日在舞陽壩招待所舉行結婚典禮恭請龔耀南先生證婚特此敬告諸親友

張克家　王季仙　謹啓

韓耀煌　李雅琴　結婚啓事

我倆承劉劍剛　馬啟秀　兩先生介紹並徵得雙方家長之同意謹訂於卅四年二月十日在恩施舉行結婚典禮特此敬告諸親友

郵政簡易壽險，是給妻子兒女最好的保障；

存儲郵政儲金儲券，是對國家民族最大的貢獻；

全國郵政一律辦理

湖北省平價物品供應處

製茶廠

紅綠各茶　品優價廉　名目繁多　機製全體　包裝精美　茶味馥郁　加緊顧客　歡迎選郵

門市部：
代售處：

另備有加工紅綠茶類及平價玉露館發售合雅要詳函顧門市部選購

本廠地點　恩施北正街前鄂西旅社

電話　省銀行總機轉

資料室

緬北戰役與雷多公路　勝利完成的史詩

雷多路的全程

雷多公路由雷多經加拉——阿薩密隘路上的小站雷多開始，越巴塔某山脈五千尺的山嶺而伸入新平洋，由此再跨更的宛河上游經胡康河谷直到它的下游，然後南越孟拱河谷。公路至密支那附近與伊洛瓦底江而南舞八莫，再向東南經南坎，向東北運接畹町間的滇緬路，再由此向東北經龍陵而至昆明，全線長達一千零四十四英里。

全面的戰略

由雷多至新平洋並穿越胡康孟拱兩河谷的路線原是史迪威將軍推進的軸心。在叢林戰中，若干大的進攻部須保交通線，狹隘的補給前進。鄰接的葬需須樹不斷以糧食、軍需的運輸來源空運。緬北戰役中空運的工作成績極佳，戴維遜少將所領導的第十航空隊曾用作戰運輸機運兵輸送給前進部隊所必需的一切物資，甚至在雨季飛機平均每日運輸補給物資也在一百萬磅以上。克復密支那時空運數量增至每日一百五十萬磅，至一九四五年一月一日每日已達二百萬磅。空運輸上小型聯絡機擔負着重要的任務，負責撤退傷兵，飛行偵察，並協助砲兵指揮。大砲由於地形複雜，敵人陣地不易發現，搬放相當困難，因此戰鬥機、轟炸機為地面部隊作掩護，並且時常取大砲的地位而代之。

盟軍推進的方法有如下述：首先由史迪威將軍所訓練並一手編成的華軍為前鋒，追敵後退，大軍兩側則有美軍巡邏兵與英軍一部側翼部隊「滲入山區活動」，以便擾亂和牽制敵人，任務截斷敵人退路。這樣緊接戰士之後，有時甚至與軍隊齊頭並進的，就是開路機，以及用斧頭在原始叢林內開道的工程部隊。他們是築路的最前哨，他們修成了平坦的路面一切的築路機，它們築成作戰必需的供應品都出一條緊急的「作戰公路」。

已故溫蓋特將軍（溫氏死後由林戴因將軍繼任）與他的空運部隊，曾滲入敵人後方活動。開始時敵人前後方與盟軍僅應據點相隔甚遠，但終於逐漸接近。後來在三萬里爾突擊隊與英國長程滲行隊的協助之下，有數個師由北而南，另一方面空運部隊由南而北，終於會師於一點。

自緬北盟軍會師之後，中印公路之修築工程亦即迅速推進，至一月廿日晚間克復後，緬甸兩段乃告聯接。

大事記要

一九四二年十月……在史迪威將軍與蔣委員長會商以後，印度總督魏菲爾將軍同意雷多路由美國擔負興築的主要責任。

一九四二年十一月五日……築路計劃為當局核定，史密斯上校，特別飛與史迪威將軍……少校奉命勘測雷多，建立根據地，以便由該地直達通向新平洋的公路。

一九四二年十二月二十五日……美國工程師於雷多附近五哩之外開始工作（按英國工程師業已由雷多向森拉本河谷北部的赫茲萊修建了若干哩公路）。

一九四三年一月一日……完成通向新平洋（距雷多一百十七哩）的公路五哩。路面上有五條巴塔某山的山嶺。這一路地面的高度如下：雷多拔海五百尺，巴塔某山上公路最高處達四千五百尺，新平洋高處為七百尺。

一九四三年一月二十日……由中國國防供應公司撥出的美國開路機平路機碾石機，空氣壓縮機以及其他築路工具運到，開始日夜輪番工作。

三月……中國工程師團飛印協助工作，美國工程部與醫務人員也續有增加。

四月……雨季開始，工作繼續進行。

五，六，七三月……大雨不停，山崩十處，但公路仍堅持前進。

八月……先頭開路機到達五〇，七哩處，步兵已可開抵此間，工事於開始可蜿抵四九哩處，雨時前通四十二哩。

九月……降雨達二三，五五寸。路基時常崩裂，橋樑沖斷，但工程進行不停，當時有八哩公路經叢林茂密而迂迴曲折的「鬼門關」，這裏是公路全程中最大的困難，由根據地至最高處為七，一二哩，坡高三千一百十尺。

十月……美國密薩里河洪水管制的計劃者皮可將軍接管築路工作。當時雷多路即以「皮可稜」聞名於世。

（未完）

會穆清啓事

抗戰以來鄙人驂開咸豐和順經營不善屢年虧折無法維持茲於三十三年農曆臘底實行歇業關於和順及曾達九經手蓋印作保一概無效所有內該外欠仍歸鄙人負責特此聲明

時中百貨商店啓事

本號業經停業改組爲時中寄售商行所有前時中百貨商店對外担保手續自登報日起概爲無效特此聲明

李德昌鑒

你離家一年毫無音信不顧妻之凍餓並聞你已另娶生有子女妻現無處安身希見報後一星期內答覆否則你娶我嫁後悔無及

妻朱廉玉啓

讓車受車啓事

石欲達自遵之一九三九年福特貨車一輛（車號福國湘字第五三七五號引擎號碼BB18 F504101號）及有預備引擎一部所有隨車工具一概在內茲因無意經營承李慎生先生介紹讓與劉澤等承接爲業自登報日起該車以前一切對內對外手續概歸石欲達清理不與受車人相涉嗣後該車一切權益概歸受車人承接恐外不明特此聲明

讓車人石欲達　受車人劉澤　啓

鳴謝良醫啓事

小兒祖輝突患腦膜炎危險萬分諸藥不效幸經紅十字會蕭大隊長奎先不分晝夜免費診治乃得轉危為安特登報鳴謝聊表感銘之忱

胡鳳階敬啓

恩施中美俱樂部

附設餐廳

業務

具備精雅座位　供應中西茶點　精製經濟早點
招待中外來賓　承辦高尚筵席　常備點菜小吃

為山城中外談議場所　服務社會

地址　南正街四十號
電話　由柿子壩總機轉

湖北省平價物品供應處

民享社

●發揚服務精神●

社交會堂　東正街
招待所　舞陽壩　柿子壩三義宮
飲水站　東正街
中醫室　舞陽壩　東正街

創導合理生活

是品優價廉與起先鋒　聯歡盟友

◁各地分社▷

巴東分社　咸豐分社　三斗坪分社　利川分站　小關站　茅田站

配合盟軍對倭作戰 我設置陸軍總部

何應欽龍雲夯兼總副司令 兩將軍在昆先後正式就職

【中央社昆明九日電】最高統帥府，為配合盟軍作戰起見，決定成立中國陸軍總司令部，兼任命何參謀總長應欽兼任中國陸軍總司令，總部已成立，[illegible] 蔣委員長令兼副總司令。[illegible] 司令官威夫斯將軍等，就職典禮，由何兼總司令主席，行禮如儀，復由何兼總司令致詞，[illegible] 參加者尚有美軍之司令官麥 [illegible]

部是由各部 [illegible] 總司令部工作 [illegible] 會精英於一堂，可是不能 [illegible]

何總司令致詞

【中央社昆明九日電】[illegible] 何總司令應欽 [illegible] 龍副總司令就職時，致詞原文如次：龍副總司令今天在本部舉行就職典禮，感覺無限的欣慰與愉快，龍 [illegible]

龍副總司令致詞

【中央社昆明九日電】[illegible] 總司令，委員長命令任為本部副總司令，[illegible] 一切命令與指示，來完成最高統帥賦予 [illegible] 之重大使命。

何總司令就職 對僚屬訓話補誌

惟建立現代國軍始足以制敵 吾人之目的以擊敗倭寇為主

【中央社昆明 [illegible] 日電】[illegible] 十二月二十五日就職 [illegible] 原文云 [illegible]

湘粵贛各線我反攻順利 收復始興宜章猛攻遂川

湘南戰鬥激烈贛州巷戰仍殷

【中央社 [illegible] 九日電】據委員長 [illegible] 一週戰況 [illegible]

一週戰況

[illegible]

蘇作家撰文論述 軍閥刺激民心

[illegible]

呂宋島上 美空運師正向北推進

卡拉巴格山區加緊掃蕩殘敵 菲島之戰敵喪師十七萬餘人

【中央社呂宋盟軍總部九日合眾電】[illegible] 日軍死傷共七十 [illegible] 人 [illegible]

蘇門答臘之役 英艦轟炸加強

兩大艦隻 [illegible] 敵艦

[illegible]

攻日本土統帥 史 [illegible] 招待記者談話

入選問題尚未 [illegible] 一攻勢將在我沿海

[illegible]

我戰時生產增加

納爾遜在美發表廣播

[illegible]

國境內外 盟我空軍動態

轟炸 [illegible] 曼谷交通炸毀

【中央社重慶九日電】[illegible]

社論

三巨頭會議的影響

據華盛頓白宮宣布：「三巨頭現於黑海區舉行會議」，羅斯福總統史達林元帥及邱吉爾首相，正擬議計劃，以與完全擊敗德寇 [illegible] 共同之敵人，及鞏固國際持久和平之基礎，[illegible] 合作戰意見完全一致 [illegible]

[illegible]

旅菲僑胞見義勇為

不肯之媚敵偷生 紛紛參加游擊殺敵

[illegible]

蘇軍疾進迫攻斯德丁

柏林東肅清奧得河東岸之敵

庫斯特林巷戰法蘭克福被圍

西線美坦克隊深入洛安河區

【中央社莫斯科八日合衆電】蘇軍已進抵二十二英里，至德國波羅的海海口斯德丁，並佔領德國波米蘭尼亞省村鎮百餘處。[illegible]進迫斯德丁東岸七八英里之[illegible]斯[illegible]，[illegible]河東岸[illegible]蘇軍[illegible]八英里之[illegible]鎮中，同時在卡爾斯[illegible]已佔領村莊四十餘處，柏林方面[illegible]庫斯特林完成包圍形勢，據謂在蘇軍四周[illegible]戰之納粹殘部，已與防守軍取得聯繫，雖事實上蘇軍已攻入城內，並發生劇烈之巷戰。蘇軍[illegible]斯德丁以南三十八英里處[illegible]，此一戰線西端之[illegible]及東端之[illegible]。據報，蘇軍已沿四十英里長之戰線，渡過奧得河，凡四五處，距柏林三十一至四十三英里，奧得河上之[illegible]已[illegible]。

【中央社莫斯科八日合衆電】官方公報稱：蘇軍[illegible]肅清[illegible]林正東奧得河東岸之[illegible]，但官方未能證實納粹所[illegible]蘇軍渡河之說。法蘭克福[illegible]東三英里及柏林以東之十七英里奧得河畔之克[illegible]斯多夫戰場，亦被攻克，此乃官方宣佈蘇軍在柏林最近之一點。蘇軍并已抵奧得河東岸[illegible]西北三十[illegible]英里之[illegible]克，西里西亞方面，其進攻軍隊大布累斯勞以南之橋頭陣地，攻克城鎮五十餘處。五六兩日各線俘敵兵一千六百名，以上一月十二日至本月四日之間，蘇軍俘虜德軍將領五人，尚有八名業已陣亡，蘇軍在布累斯勞柏林及摩拉維亞工業區為三大主要目標分頭進攻，[illegible]德軍縱火焚燒西里西亞西部工業區，該區一片火海，[illegible]。

【中央社巴黎八日合衆電】[illegible]

三頭會議中發表公報

東西線擊潰德國計劃草擬中

【中央社倫敦七日路透電】[illegible]

會議第一幕

三國參謀總長會談

【中央社雅爾達八日合衆電】[illegible]

美國有瞭解中國的必要

【續】

韓德作 谷孝譯

二

[illegible]

德國之音無稽

三頭公報粉粹德人幻想

歐洲政治問題三頭亦必討論

【中央社倫敦八日路透電】[illegible]

巴拉圭對德日宣戰

南美參戰國家均係自發

【中央社[illegible]八日合衆電】[illegible]

美法成立

租借協定

【中央社華盛頓九日合衆電】美國[illegible]

義停戰條件嚴苛刻

佛波諾米會致函羅斯福交涉

內英在[illegible]

【中央社[illegible]八日合衆電】[illegible]

立春日雞蛋可豎立

合衆社記者在渝目睹實驗

電達美國後美人將皆懷疑

【中央社重慶九日電】[illegible]

參政會駐委會會議

教育部朱部長出席報告

不奢望大發展但求渡過難關

【中央社重慶九日電】[illegible]

朱氏報告

（一）質量問題

（二）各級教育問題

（八）改進各項制度

參政員

提出各項詢問

[illegible]

鹿部長公畢返渝

此行視察各地印象大致甚佳

代表領袖先後犒勞傷兵抗屬

【中央社重慶九日電】兵役部鹿部長鍾麟，於一日[illegible]

鄂省府例會

通過改進供應處業務意見

任命湯濟川爲七女高校長

【本埠訊】湖北省政府委員會，於本月二日舉行第[illegible]五百零一次會議，茲探誌議事處如次：

報告事項

[illegible]

討論事項

[illegible]

臨時動議

[illegible]

短評

陸軍總部成立

[illegible]

大戰畫刊

第五期

雷伊泰島上之美國重炮隊

圖爲菲律賓群島雷伊泰島上美國之長射程重砲，在良好之偽裝下，該砲正向開佛島上之日軍陣地猛擊，以掩護美軍之突擊該島。

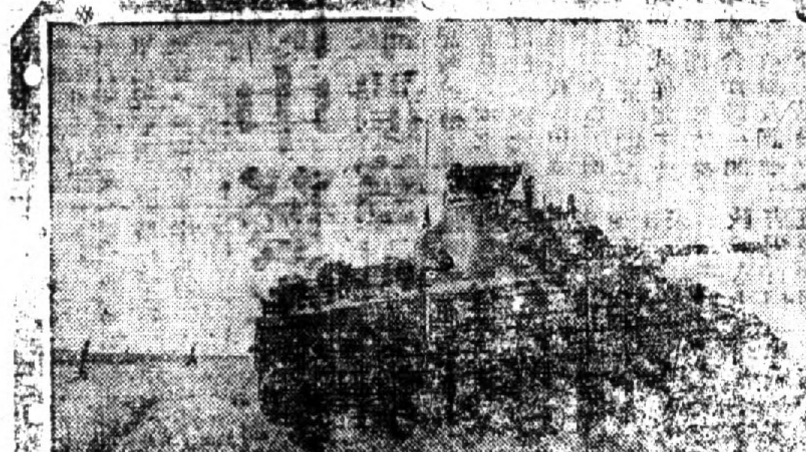

在美受訓之中國飛行員

圖爲中國在美國受訓之飛行員。渠等在美接受各種特別種類之航空技術以及戰鬥駕駛技術。渠等爲蔣介石將軍指揮下之英勇戰鬥者，最近在緬甸以及各役均有渠等參加。

進抵德境之美國坦克車

圖爲美陸軍坦克車正疾馳猛進以掩護美陸軍之進攻德境之某一山地。

撤退中之法國難民

圖爲當美軍進攻法國薩爾茲時有九千餘難民在美軍及法軍之保護下，撤向法國後方安全區域。美軍及法軍僅以各種車輛及讓道使彼等脫離火線，擺脫危害之一羣難民與美軍揮手道別以感謝。

美國超級驅逐艦

圖係在美國東部某港新完成之美國超級驅逐艦，該艦有二千二百噸，即將完成者尚有三十餘艘。美海長福萊斯特宣稱，該等驅逐艦將以最大之效能參加作戰，以打擊敵人使其至無條件投降爲止。

美國新式驅逐坦克車

圖爲美國第三軍新用之最新式一八坦克車，該車以最高之速度，約每小時九十哩，裝置七六米厘之大砲以及各種機關槍，有四百八十五匹馬力，每小時能行八十八公里。於一九四四年美軍進攻巴黎時，該車曾以最大之效能摧毀德方之堡壘及砲台等防禦物。

解放後之法國聖昆汀城

圖爲在法比邊境聖昆汀城爲美軍解放後，一羣法國男孩爬至該城之尖塔上豎起盟國之國旗以表示歡迎美軍之解放。

遐邇馳名

廣東 廣利臘味店

本店特聘技師精製各種臘味科學衛生定價克己壽號贈家居旅行中項上食品饋贈親友無任歡迎

本店開設：湖北邊街二十六號

恩施建華茶莊

本莊銷售各種紅綠茶及菊花等茶加工精製貨真價實歡迎比較本莊特印美術茶盒及大小楠木茶盒數種攜帶便宜贈送親友極爲合適倘蒙惠顧無任歡迎請君

地點：城內北正街五一號

藝術之宮 中美攝影社

價誠服務歡迎　名山寫景　攝影精巧　工作認真　取件迅速　如蒙惠顧　誠任歡迎

地址：恩施北正街市府對面

江南茶莊 專售

最上等品質　最新式裝潢的　各種名茶　有防潮鐵盒的　有攜帶包裝的

本莊爲提高品質起見特聘名茶師精選各種紅綠茶並製茶金不但獨特而且攜帶便利並能防護名種茶葉不變竭誠爲顧客服務

經售處：聯益商店北門外汽車站左隔壁

協力委託商行

服務社會　便利人羣　物盡其用

營業範圍：中西衣著　珠寶手飾　古玩字畫　日常用品

四大特點：手續簡便　取費低廉　保管穩固　銷貨迅速

地址：恩施中正街六十七號

中華書局

考銓法規第一二冊　二〇，〇〇
中華國語辭典　六八六，〇〇
三十三年教育年鑑　三一八，〇〇
六百個基本英文成語　二六六，〇〇
英語標音讀本　三三七，〇〇
英華學生字典　一八二，〇〇
王莉叢　一八二，〇〇
新語匠　二二四，〇〇

新到各種軍事書籍歡迎選購

地址：北正街中

國民文化供應社

大戰畫集

每冊一百元　郵費五元

地址：北正街二二號

恩施華中圖書文具社

精印三十四年日曆

零售批發　歡迎預定

地址：中正街六十一號

正中書局恩施支局

珠市街

大學用書：化學史　材料力學（上）（下）　工程熱力學　高等方程式論　契約之理論及運動學　公司法概論　保險法概論　統計學　中國民法總論（上）（下）　變態心理學　教育心理學　銀行學　民法總則　普通動物學　基本會計大綱

新書繁多歡迎參觀選購

商務印書館出版

新書：迎中國的文藝復興　交流　特麗亞綺女（翻譯劇本）　刑事訴訟實務　社會學史綱　一至十（全部購買書價九折計算）

雜誌：東方雜誌　二十二、二十三期　健與力　五六合刊　學生雜誌　復刊號第三號（以上三種均可定閱）　發明　二期

地址：恩施中正街一一四號

新開 恩施印刷生產合作社

承印：書籍　雜誌　帳簿　信封　支票　稿紙　信紙　表冊　公文　賬票

地址：沙井巷對面

國醫陳漢臣